



ศวปถ.
ศูนย์วิชาการเพื่อความปลอดภัยทางถนน
www.roadsafetythai.org



สสส
สำนักงานกองทุนสนับสนุน
การสร้างเสริมสุขภาพ

รายงานวิจัยฉบับสมบูรณ์

โครงการ

พัฒนาระบบฐานข้อมูลสารสนเทศการเกิด
อุบัติเหตุจังหวัดพิษณุโลก

โดย

บุญยิ่ง คุ่มสุพรรณ

กันยายน 2551

รายงานฉบับสมบูรณ์

โครงการพัฒนาระบบฐานข้อมูลสารสนเทศการเกิดอุบัติเหตุจังหวัดพิษณุโลก

โดย

สำนักงานป้องกันและบรรเทาสาธารณภัยจังหวัดพิษณุโลก

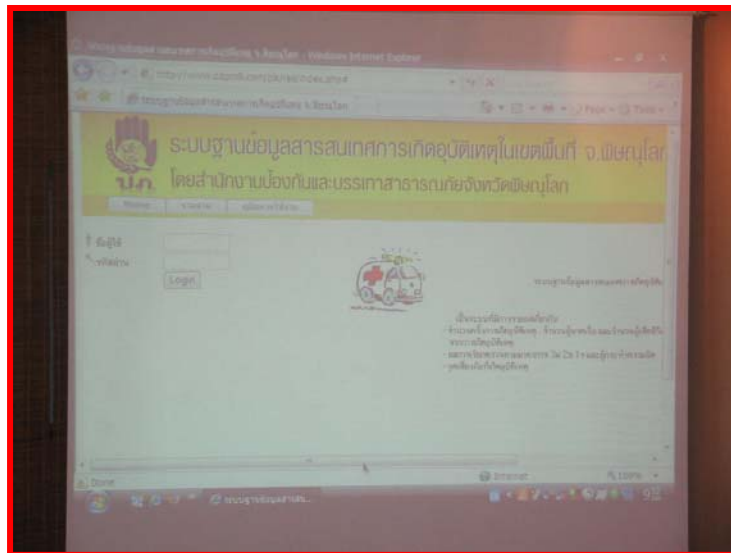

4 กันยายน 2551

สนับสนุนโดย

สำนักงานกองทุนสนับสนุนการสร้างเสริมสุขภาพ (สสส.)

มูลนิธิสาธารณสุขแห่งชาติ (มสช.)

กิตติกรรมประกาศ

ตามที่ สำนักงานป้องกันและบรรเทาสาธารณภัยจังหวัดพิษณุโลก ได้ประสานความร่วมมือกับหน่วยงาน ภาครัฐ ภาคเอกชน มูลนิธิ องค์กรปกครองส่วนท้องถิ่น และประชาชนทั่วไป ดำเนินการจัดทำโครงการ พัฒนาระบบฐานข้อมูลสารสนเทศ การเกิดอุบัติเหตุในเขตพื้นที่จังหวัดพิษณุโลก โดยมีหน่วยงานหลักเข้าร่วมในการจัดเก็บข้อมูลที่เป็นระบบร่วมกันจนเสร็จสิ้นบรรลุเป้าหมายแล้ว นั้น

สำนักงานฯ ในฐานะผู้รับทุนสนับสนุนในการดำเนินงานจาก มูลนิธิสาธารณสุขแห่งชาติ (มสช.) ได้ดำเนินการสำรวจข้อมูลข้อเท็จจริง เส้นทางต่างๆ ที่ทำให้เกิดอุบัติเหตุทางถนน เพื่อนำข้อมูลมาจัดทำระบบให้เป็นรูปธรรม โดยมีเป้าหมายที่จะลดจำนวนการเกิดอุบัติเหตุ การบาดเจ็บ และเสียชีวิต ให้ลดน้อยลง ในการดำเนินงานที่ผ่านมาได้รับความร่วมมือจากหน่วยงานหลายหน่วยงาน อันได้แก่ โรงพยาบาลพุทธชินราช , โรงพยาบาลอินเตอร์เวชการ, โรงพยาบาลรัตนเวช, โรงพยาบาลพิษณุเวช , สถานีตำรวจภูธรอำเภอ/ตำบล จำนวน 18 แห่ง , มหาวิทยาลัยนเรศวร, สมาคมกู้ภัยชาวภาพ, องค์กรปกครองส่วนท้องถิ่น และประชาชนที่ใช้รถใช้ถนน โดยเฉพาะอย่างยิ่ง มูลนิธิสาธารณสุขแห่งชาติ (มสช.) ที่ได้ให้งบประมาณเพื่อดำเนินงานโครงการ พัฒนาระบบฐานข้อมูลสารสนเทศการเกิดอุบัติเหตุจังหวัดพิษณุโลก เป็นจำนวนเงิน 200,000.-บาท (สองแสนบาทถ้วน) ซึ่งนับเป็นแรงผลักดันอย่างสูงยิ่ง ที่ทำให้ผลการดำเนินงานที่ผ่านมาบรรลุตามเป้าหมายทุกประการ

คณะทำงาน และผู้รับผิดชอบโครงการ รู้สึกซาบซึ้งในความกรุณาที่ท่าน ได้ให้ความร่วมมือและสนับสนุนการดำเนินงานด้วยดีตลอดระยะเวลาการดำเนินงานของโครงการ ขอขอบพระคุณเป็นอย่างสูงไว้ ณ ที่นี้ และหวังว่าคงจะได้รับความร่วมมือด้วยดีเช่นนี้ตลอดไป เพื่อให้การป้องกันและลดอุบัติเหตุทางถนนเป็นไปอย่างต่อเนื่อง และยั่งยืนต่อไป

คณะทำงาน / ผู้รับผิดชอบโครงการ

บทสรุปสำหรับผู้บริหาร

การจัดทำโครงการ พัฒนาระบบฐานข้อมูลสารสนเทศการเกิดอุบัติเหตุ ของจังหวัด พิษณุโลก นั้น นับเป็นประโยชน์สูงสุดสำหรับหน่วยงาน และองค์กรต่างๆ ที่เกี่ยวข้อง ทำให้ทราบข้อมูลการเกิดอุบัติเหตุในเขตพื้นที่ด้วยความรวดเร็ว ถูกต้อง เป็นจริง ซึ่งข้อมูลที่ถูกต้องนี้จะสามารถนำมาพัฒนากระบวนการทำงานลดอุบัติเหตุได้อย่างมีประสิทธิภาพ ซึ่งผู้บริหารของทุกหน่วยงาน สามารถเข้าไปดูข้อมูลต่างๆ ในระบบฐานข้อมูลได้โดยไม่เสียเวลาในการสอบถามข้อมูล หรือค้นหาข้อมูลเอง เป็นการประหยัดเวลา งบประมาณ ในการทำงานได้มาก การจัดทำระบบฐานข้อมูลการเกิดอุบัติเหตุในครั้งนี้ เป็นการสะท้อนให้เห็นถึงความรุนแรงที่เกิดขึ้นจากสิ่งที่เกิดขึ้น แต่ก็หวังอย่างยิ่งว่า ทุกหน่วยที่ได้ร่วมกันวิเคราะห์ แก้ไข จะช่วยกันทำงานต่อไปให้บรรลุเป้าหมาย และวัตถุประสงค์ ในการป้องกันและลดอุบัติเหตุของจังหวัด ของประเทศ ให้ลดลงอย่างต่อเนื่องได้ตลอดไป

ขอขอบคุณทีมงาน ของมูลนิธิสาธารณสุขแห่งชาติ(มสช.)ที่ให้การสนับสนุนงบประมาณ และข้อเสนอแนะ มาด้วยดีตลอด หวังอย่างยิ่งว่า จะได้มีโอกาสทำงานร่วมกันอีกในโอกาสหน้า

ขอขอบคุณมา ณ โอกาสนี้อย่างสูง

(นายบุญยั้ง คุ่มสุพรรณ)

หัวหน้าสำนักงานป้องกันและบรรเทาสาธารณภัย

จังหวัดพิษณุโลก

คำนำ

อุบัติเหตุทางถนนเป็นสาเหตุสำคัญของการเสียชีวิต การบาดเจ็บ และการพิการของประชาชน ซึ่งมีแนวโน้มสูงขึ้นอย่างรวดเร็วตามความเจริญเติบโตทางเศรษฐกิจ ปัญหาดังกล่าวนอกจากนำความสูญเสียทั้งชีวิต ร่างกาย และสภาพจิตใจของผู้ประสบภัยและบรรดาผู้ใกล้ชิดแล้ว ยังก่อให้เกิดการสูญเสียทางเศรษฐกิจอย่างมหาศาล โดยเฉพาะในช่วงปี พ.ศ. 2550 จังหวัดพิษณุโลก มีจำนวนคดีที่เกิดจากการเกิดอุบัติเหตุ รวม 540 ครั้ง มีผู้เสียชีวิต 226 คน บาดเจ็บเล็กน้อย และบาดเจ็บสาหัสอีกหลายร้อยคนต่อปี

ปัญหาที่เกิดขึ้น ต้องใช้เวลาในการที่จะป้องกันและแก้ไขปัญหาอุบัติเหตุจราจรให้สำเร็จ และจำเป็นต้องอาศัยความร่วมมือร่วมใจจากหลายองค์กร ทั้งผู้นำระดับชาติ ระดับจังหวัด องค์กรท้องถิ่น หน่วยงานเอกชน สื่อมวลชน และชุมชนเข้ามาทำงานร่วมกัน ในอันที่จะลดการสูญเสียชีวิต การบาดเจ็บ พิการ และลดการสูญเสียทางเศรษฐกิจที่เกิดจากอุบัติเหตุจราจรที่มีมูลค่าความเสียหายมหาศาลได้สำเร็จ

จังหวัดพิษณุโลก ได้เล็งเห็นความสำคัญของการป้องกันและแก้ไขปัญหาอุบัติเหตุจราจรทางถนน จึงได้จัดทำ “โครงการพัฒนาระบบฐานข้อมูลสารสนเทศการเกิดอุบัติเหตุจังหวัดพิษณุโลก” ขึ้น เพื่อเป็นการสะท้อนถึงการสูญเสียที่เกิดขึ้น เพื่อเป็นแนวทางในการป้องกันและลดอุบัติเหตุทางถนนของจังหวัด และนำผลการเผยแพร่ข้อมูล ไปใช้ในหน่วยงานที่รับผิดชอบตามยุทธศาสตร์ต่างๆ เพื่อนำไปสู่การแก้ไขปัญหาที่เกิดขึ้นได้อย่างถูกต้องตรงกัน ซึ่งผู้วิจัยหวังว่าผลการจัดทำโครงการนี้จะเป็นประโยชน์ในการดำเนินนโยบายที่เกี่ยวข้องกับการลดอุบัติเหตุทางถนนของ มูลนิธิสาธารณสุขแห่งชาติ (มสช.) ผู้ที่ให้การสนับสนุนงบประมาณในการจัดทำโครงการฯ และขอขอบคุณมา ณ โอกาสนี้ด้วย.

คณะผู้จัดทำ

สารบัญ

	หน้า
กิตติกรรมประกาศ	2
บทสรุปสำหรับผู้บริหาร	3
คำนำ	4
สารบัญ	5
บทที่ 1 สรุปผลการวิเคราะห์ข้อมูล/สาเหตุของโรงพยาบาล	6
บทที่ 2 สรุปผลการศึกษา	8
บทที่ 3 ระบบฐานข้อมูลสารสนเทศการเกิดอุบัติเหตุ	20
บทที่ 4 สรุปบทเรียนการพัฒนาฐานข้อมูล/การนำไปใช้ประโยชน์	27
การพัฒนากระบวนการ การทำงานในระยะต่อไป	30
ภาคผนวก	31

บทที่ 1

“โครงการพัฒนาระบบฐานข้อมูลสารสนเทศการเกิดอุบัติเหตุจังหวัดพิษณุโลก”

บทนำ/บทคัดย่อ

ในปัจจุบัน ปัจจัยหลักสำคัญที่มีผลต่อการเดินทางของประชาชน คือการใช้รถใช้ถนนอยู่เป็นประจำ ทำให้อัตราการเกิดอุบัติเหตุที่มีผู้บาดเจ็บ ผู้เสียชีวิตเป็นจำนวนมาก เหตุผลที่ทำให้เกิดอุบัติเหตุเหล่านั้น มีมากมายหลายประการ ซึ่งในภาวะปัจจุบัน การดำเนินงานของผู้บังคับใช้กฎหมายเพียงหน่วยงานเดียว ยังไม่สามารถที่จะทำให้อุบัติเหตุเหล่านั้นลดลงได้ และได้ขยายตัวขึ้นอย่างรวดเร็ว ทำให้ปัจจุบันนี้จังหวัดพิษณุโลก มีผู้เสียชีวิตจากการเกิดอุบัติเหตุมากเป็นอันดับต้นๆ ของประเทศไทย

หลักการและเหตุผล

แนวทางในการที่จะแก้ปัญหาอันเนื่องมาจากปัญหาด้านอุบัติเหตุจราจรทางบกนั้น ยังไม่สามารถที่จะดำเนินการให้เห็นผลได้ในระยะเวลาอันสั้น ต้องใช้เวลาในการสร้างจิตสำนึกให้กับประชาชนผู้ใช้รถใช้ถนนอย่างต่อเนื่องและจริงจังซึ่งการรณรงค์สร้างจิตสำนึกดังกล่าวจำเป็นต้องอาศัยเครื่องมือทั้งด้านบุคลากร งบประมาณ รวมทั้งเทคโนโลยีสารสนเทศในการสื่อสาร ทั้งรูปแบบการโฆษณา การจัดทำระบบการเก็บรวบรวมสถิติให้มีมาตรฐาน บูรณาการข้อมูลกับหน่วยงานต่างๆ เช่น โรงพยาบาล มูลนิธิ ตำรวจขนส่ง แขวงทางหลวงชนบท รวมทั้งท้องถิ่น เพื่อนำข้อมูลต่างๆ ของหน่วยงานที่เกี่ยวข้องมาพัฒนาระบบสารสนเทศเพื่อยกระดับความปลอดภัยทางถนน ให้มีความสำคัญกับการใช้ข้อมูลนั้นให้เกิดประโยชน์สูงสุด ร่วมกันเพื่อให้เกิดการเชื่อมโยงข้อมูลอุบัติเหตุทางถนนเข้าถึงประชาชนได้อย่างถูกต้องและมีประสิทธิภาพ น่าเชื่อถือ สอดคล้องกับนโยบายของรัฐบาล พร้อมทั้งศูนย์อำนวยการความปลอดภัยทางถนน กระทรวงมหาดไทย สำนักงานป้องกันและบรรเทาสาธารณภัยจังหวัดพิษณุโลก ได้เล็งเห็นความสำคัญต่างๆ ที่กล่าวมาแล้วจึงได้จัดทำโครงการ “พัฒนาระบบฐานข้อมูลสารสนเทศการเกิดอุบัติเหตุจังหวัดพิษณุโลก” ซึ่งมีวัตถุประสงค์ในการดำเนินงาน คือ

1. เพื่อสำรวจและศึกษาข้อมูลการเกิดอุบัติเหตุตามอำเภอต่างๆ รวม 9 อำเภอ ที่มีผลกระทบต่ออุบัติเหตุ
2. เพื่อพัฒนาระบบฐานข้อมูลสถิติการเกิดอุบัติเหตุและปัจจัยที่เกี่ยวข้องกับการเกิดของประชาชนผู้ใช้รถใช้ถนน ให้มีคุณภาพ (ความถูกต้อง ครบถ้วน เป็นปัจจุบัน) พร้อมทั้งวิเคราะห์ข้อมูลและนำเสนอในรูปแบบต่างๆ เช่น การบริการข้อมูลวิชาการผ่านระบบโครงข่าย Internet
3. เพื่อให้หน่วยงานที่เกี่ยวข้องสามารถเชื่อมโยงฐานข้อมูลนำไปใช้ในการปรับปรุงการปฏิบัติงานให้เกิดผลอย่างต่อเนื่องจริงจังและถูกต้อง

การดำเนินงาน

1. สํารวจและเก็บข้อมูลการใช้รถใช้ถนนของประชาชนโดยทั่วไปในเขตจังหวัดพิษณุโลก
2. จัดทำฐานข้อมูลอุบัติเหตุอย่างเป็นระบบ
3. เผยแพร่ข้อมูลการใช้รถใช้ถนนแยกเป็นกลุ่มเสี่ยงตามพฤติกรรมในการขับขี่จัดทำลงในระบบ และเก็บรวบรวมสถิติอย่างเป็นรูปธรรม เพื่อนำไปสู่การแก้ไขปัญหาอย่างถูกต้อง โดยให้ทุกหน่วยได้ใช้ฐานข้อมูลร่วมกัน

วิธี/ขั้นตอนการดำเนินงาน

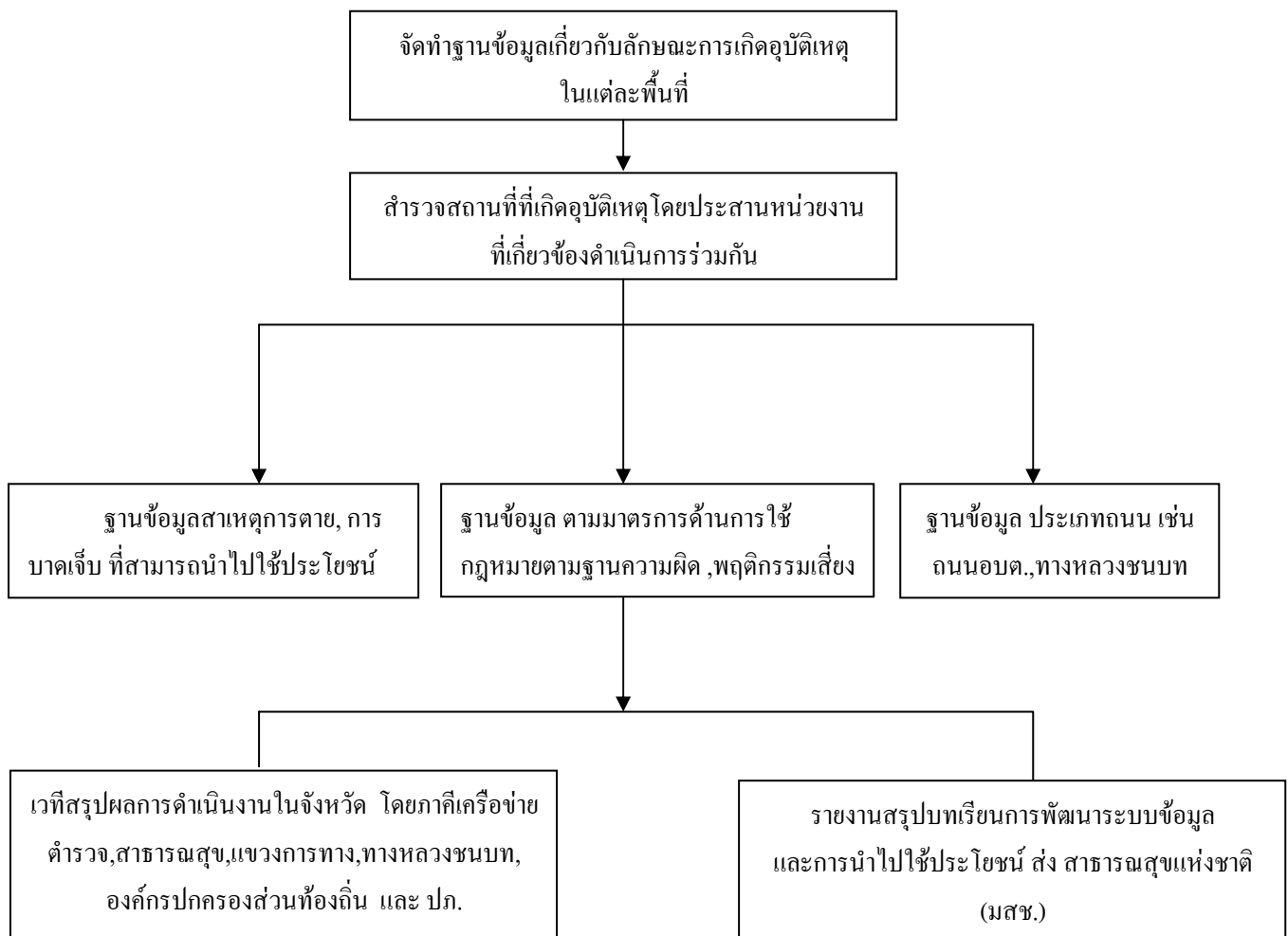

สถานที่ดำเนินงาน

ในเขตพื้นที่จังหวัดพิษณุโลก

กลุ่มเป้าหมาย ประชาชนผู้ใช้รถใช้ถนน , คณะทำงานที่เกี่ยวข้องด้านการรณรงค์อุบัติเหตุ

ระยะเวลาดำเนินโครงการ

เดือน 15 ธันวาคม 2550 – 30 มิถุนายน 2551

บทที่ 2

สรุปผลการศึกษา

การวิเคราะห์ข้อมูล/สาเหตุของโรงพยาบาลระหว่างเริ่มโครงการ

วันที่ 1 มกราคม 2551 จนถึงวันที่ 30 มิถุนายน 2551

การจัดเก็บข้อมูลการเกิดอุบัติเหตุของจังหวัดพิษณุโลกเป็นโรงพยาบาลในกรณีศึกษา จำนวน 4 แห่ง , เขตความรับผิดชอบของตำรวจภูธรอำเภอ/ตำบล จำนวน 18 แห่ง และ ข้อมูลการช่วยเหลือผู้ประสบเหตุจริงในการนำส่งโรงพยาบาลของหน่วยกู้ภัย จำนวน 1 แห่ง รวมแล้วมีคนไข้ที่เข้ารับการรักษา มาก ถึง 3,257 ราย ดังจะได้แยกรายละเอียด และแสดงกราฟ ในแต่ละหน่วย ดังนี้

1. โรงพยาบาลพุทธชินราช จำนวนผู้เข้ารับการรักษาทั้งหมด 1,734 คน

อายุของผู้ประสบภัย ผู้ประสบอุบัติเหตุส่วนใหญ่อายุ 11-20 ปี มีจำนวน 430 คน คิดเป็นร้อยละ 24.8 อายุ 21-30 ปี จำนวน 398 คน คิดเป็นร้อยละ 23 อายุ 31-40 ปี จำนวน 266 คน คิดเป็นร้อยละ 15.3

เวลาการเกิดอุบัติเหตุ ผู้ประสบอุบัติเหตุส่วนใหญ่เกิดในเวลา 6.00-18.00 น. จำนวน 918 คน คิดเป็นร้อยละ 52.9 เวลา 18.01-05.59 น. 806 คน คิดเป็นร้อยละ 46.5

เพศของผู้ประสบภัย ผู้ประสบอุบัติเหตุส่วนใหญ่เป็นเพศชาย 1,158 คน คิดเป็นร้อยละ 66.8 เพศหญิง 576 คน คิดเป็นร้อยละ 33.2

ประเภทถนนที่ทำให้เกิดอุบัติเหตุ ผู้ประสบอุบัติเหตุส่วนใหญ่อยู่บนถนนอบต./หมู่บ้าน จำนวน 491 คน คิดเป็นร้อยละ 28.3 ถนนในเขตเทศบาล จำนวน 447 คน คิดเป็นร้อยละ 25.8

สถานะของผู้ประสบอุบัติเหตุ ผู้ประสบอุบัติเหตุส่วนใหญ่มีสถานะ เป็นผู้ขับขี่ 1,280 คน คิดเป็นร้อยละ 73.8 เป็นผู้โดยสาร 373 คน คิดเป็นร้อยละ 21.5

พาหนะที่ทำให้เกิดอุบัติเหตุ พาหนะที่เกิดอุบัติเหตุมากที่สุดคือ รถจักรยานยนต์ 1,375 คน คิดเป็นร้อยละ 78.3 รถจักรยาน 106 คน คิดเป็นร้อยละ 6.1

คู่กรณี ผู้ขับขี่ส่วนใหญ่ ไม่มี/ล้มเอง จำนวน 907 คน คิดเป็นร้อยละ 52.3 รถจักรยานยนต์ จำนวน 252 คน คิดเป็นร้อยละ 14.5

ผู้ประสบอุบัติเหตุแยกตามมาตรการ 3ม 2ข 1ร ผู้ประสบอุบัติเหตุตาม มาตรการ 3ม 2ข 1ร ไม่สวมหมวกนิรภัย จำนวน 1,098 คน คิดเป็นร้อยละ 63.3 ทัศนวิสัยไม่ดีหรืออื่นๆ จำนวน 520 คน คิดเป็นร้อยละ 30

พฤติกรรมเสี่ยงจากการดื่มสุรา พฤติกรรมเสี่ยง ไม่ดื่มสุรา จำนวน 1,137 คน คิดเป็นร้อยละ 65.6 ดื่มสุรา 555 คน คิดเป็นร้อยละ 32

การนำส่ง/EMS สรุปการเกิดอุบัติเหตุโดยการนำส่ง/EMS ส่วนใหญ่เป็นผู้ประสบภัยและญาตินำส่ง จำนวน 814 คน คิดเป็นร้อยละ 46.9 หน่วยกู้ชีพขั้นสูงนำส่ง จำนวน 592 คน คิดเป็นร้อยละ 34.1

การ Refer/Admit พบว่าไม่มีการส่งต่อ จำนวน 1,048 คน คิดเป็นร้อยละ 60.4 นอนโรงพยาบาล จำนวน 674 คน คิดเป็นร้อยละ 38.9 และส่งต่อก่อนการนอนโรงพยาบาล จำนวน 12 คน คิดเป็นร้อยละ 0.7

ผลการรักษา จากผลการรักษาของโรงพยาบาลพุทธชินราช พบว่า ทุเลา/หาย จำนวน 995 คน คิดเป็นร้อยละ 57.4 ยังไม่ทราบผลการรักษา เช่น นอนดูอาการ จำนวน 721 คน คิดเป็นร้อยละ 41.6

กราฟแสดงผลการจัดเก็บข้อมูลของโรงพยาบาลพุทธชินราช จำนวน 1,734 คน

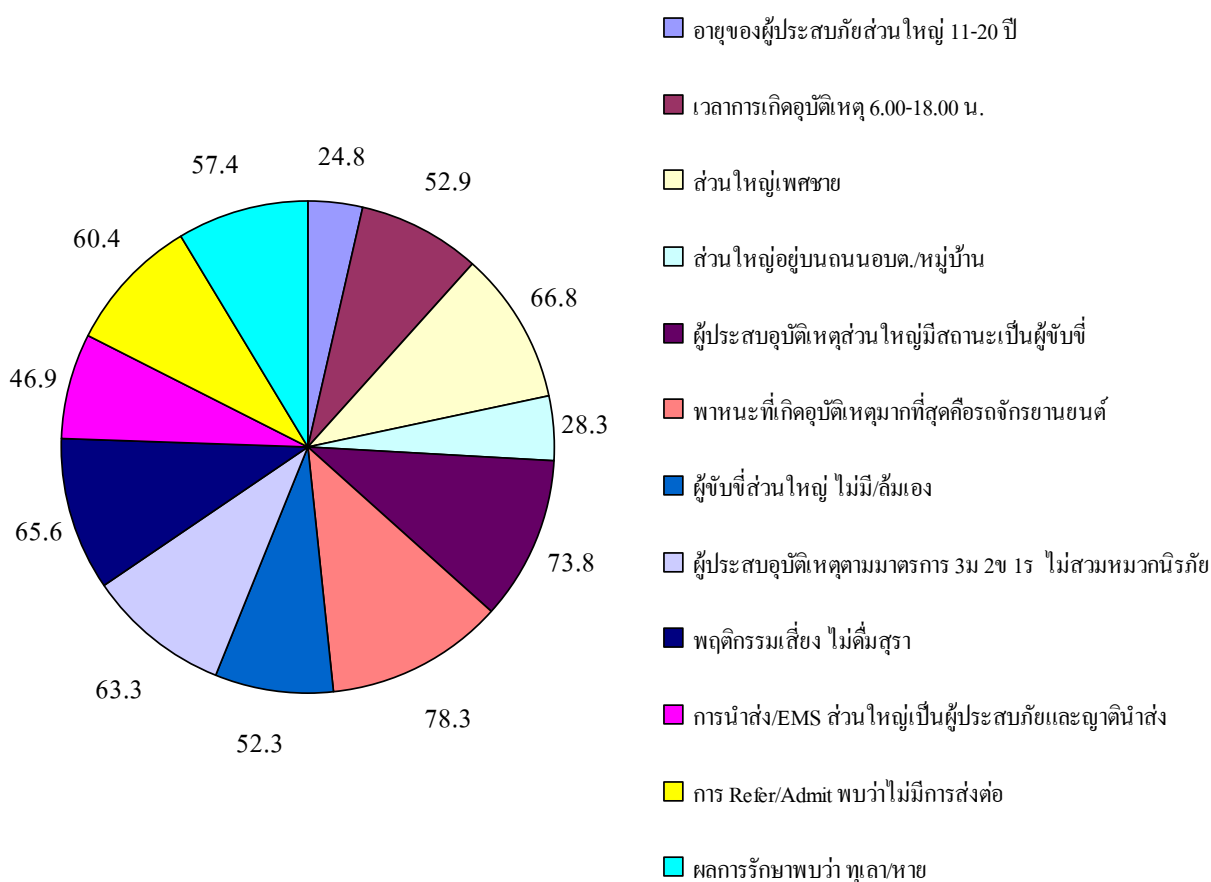

2. โรงพยาบาลพิษณุเวช จำนวนผู้เข้ารับการรักษาทั้งหมด 111 คน

อายุของผู้ประสบภัย ผู้ประสบอุบัติเหตุส่วนใหญ่อายุ 11-20 ปี มีจำนวน 43 คน คิดเป็นร้อยละ 38.7 อายุ 21-30 ปี จำนวน 20 คน คิดเป็นร้อยละ 18

เวลาการเกิดอุบัติเหตุ ผู้ประสบอุบัติเหตุส่วนใหญ่เกิดในเวลา 6.00-18.00 น. จำนวน 73 คน คิดเป็นร้อยละ 65.8 เวลา 18.01-05.59 น. จำนวน 37 คน คิดเป็นร้อยละ 33.3

เพศของผู้ประสบภัย ผู้ประสบอุบัติเหตุส่วนใหญ่เป็นเพศชาย จำนวน 54 คน คิดเป็นร้อยละ 48.6 เพศหญิง จำนวน 53 คน คิดเป็นร้อยละ 47.7

ประเภทถนนที่ทำให้เกิดอุบัติเหตุ ผู้ประสบอุบัติเหตุส่วนใหญ่อยู่บนถนนในเขตเทศบาล จำนวน 60 คน คิดเป็นร้อยละ 54.1 กรมทางหลวง จำนวน 19 คน คิดเป็นร้อยละ 17.1

สถานะของผู้ประสบอุบัติเหตุ ผู้ประสบอุบัติเหตุส่วนใหญ่มีสถานะ เป็นผู้ขับขี่ จำนวน 76 คน คิดเป็นร้อยละ 68.5 เป็นผู้โดยสาร จำนวน 29 คน คิดเป็นร้อยละ 26.1

พาหนะที่ทำให้เกิดอุบัติเหตุ พาหนะที่เกิดอุบัติเหตุมากที่สุดคือ รถจักรยานยนต์ จำนวน 76 คน คิดเป็นร้อยละ 68.5 ไม่มี/ล้มเอง จำนวน 10 คน คิดเป็นร้อยละ 9

คู่กรณี ผู้ขับขี่ส่วนใหญ่ ไม่มี/ล้มเอง จำนวน 71 คน คิดเป็นร้อยละ 64 รถจักรยานยนต์ จำนวน 18 คน คิดเป็นร้อยละ 16.2

ผู้ประสบอุบัติเหตุแยกตามมาตรการ 3ม 2ข 1ร ผู้ประสบอุบัติเหตุตาม มาตรการ 3ม 2ข 1ร ไม่สวมหมวกนิรภัย จำนวน 37 คน คิดเป็นร้อยละ 33.3 ขับขี่มอเตอร์ไซด์ไม่ปลอดภัย จำนวน 19 คน คิดเป็นร้อยละ 17.1

พฤติกรรมเสี่ยงจากการดื่มสุรา พฤติกรรมเสี่ยง ไม่ดื่มสุรา จำนวน 93 คน คิดเป็นร้อยละ 83.8 ดื่มสุรา 17 คน คิดเป็นร้อยละ 15.3

การนำส่ง/EMS สรุปการเกิดอุบัติเหตุโดยการนำส่ง/EMS ส่วนใหญ่เป็นผู้ประสบภัยและญาตินำส่ง จำนวน 93 คน คิดเป็นร้อยละ 83.8 มูลนิธิ/อาสาสมัคร จำนวน 16 คน คิดเป็นร้อยละ 14.4

การ Refer/Admit พบว่าไม่มีการส่งต่อ จำนวน 72 คน คิดเป็นร้อยละ 64.9
 นอนโรงพยาบาล จำนวน 37 คน คิดเป็นร้อยละ 33.3 และส่งต่อก่อนการนอนโรงพยาบาล
 จำนวน 2 คน คิดเป็นร้อยละ 1.8

ผลการรักษา จากผลการรักษาของโรงพยาบาลพิษณุเวช พบว่า ทุเลา/หาย
 จำนวน 59 คน คิดเป็นร้อยละ 53.2 ยังไม่ทราบผลการรักษา เช่น นอนดูอาการ จำนวน 52 คน
 คิดเป็นร้อยละ 46.8

กราฟแสดงผลการจัดเก็บข้อมูลของโรงพยาบาลพิษณุเวช จำนวน 111 คน

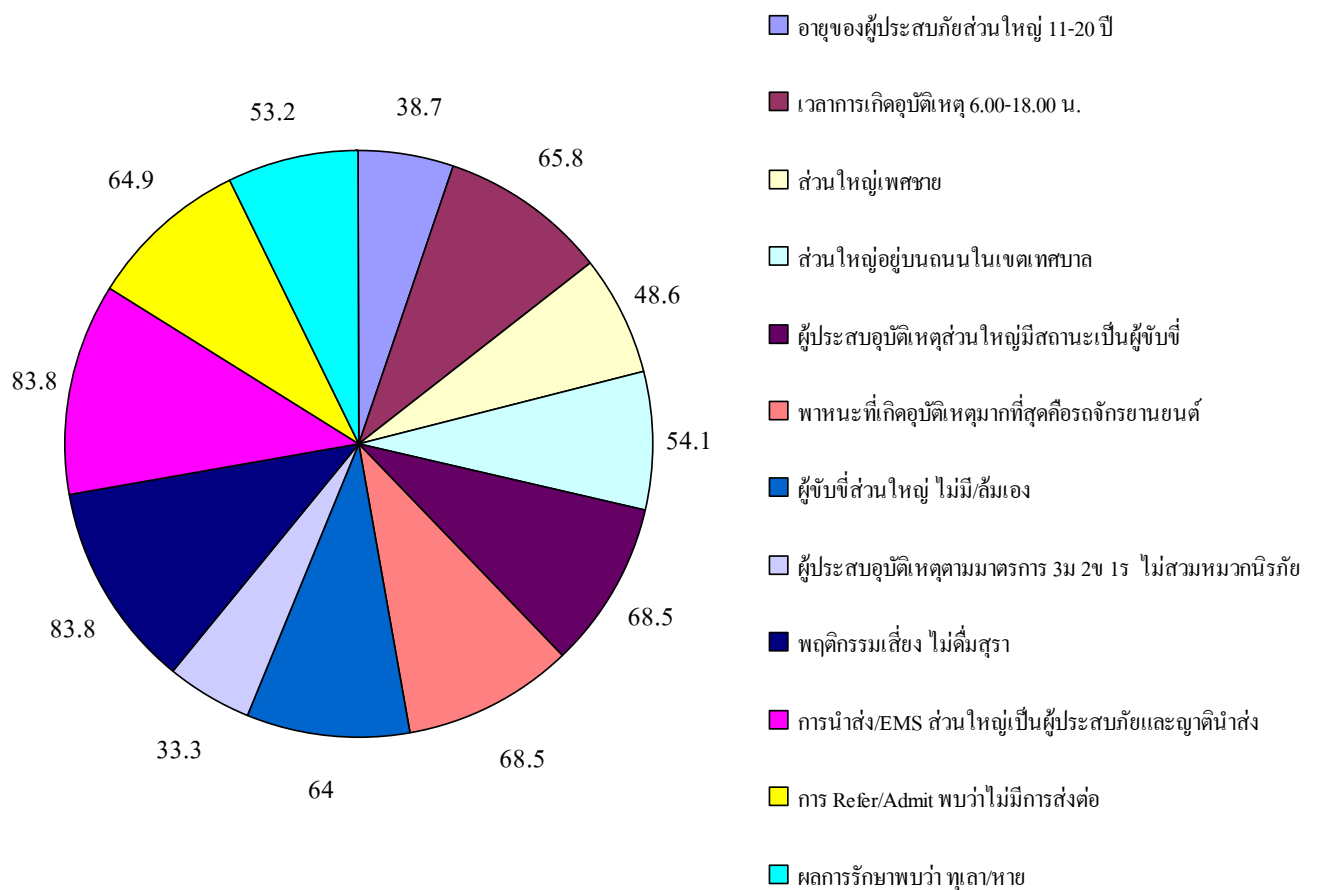

3. โรงพยาบาลอินเตอร์เวซการ จำนวนผู้เข้ารับการรักษาทั้งหมด 483 คน

อายุของผู้ประสบภัย ผู้ประสบอุบัติเหตุส่วนใหญ่อายุ 11-20 ปี มีจำนวน 210 คน คิดเป็นร้อยละ 43.5 อายุ 21-30 ปี จำนวน 106 คน คิดเป็นร้อยละ 21.9

เวลาการเกิดอุบัติเหตุ ผู้ประสบอุบัติเหตุส่วนใหญ่เกิดในเวลา 6.00-18.00 น. จำนวน 270 คน คิดเป็นร้อยละ 55.9 เวลา 18.01-05.59 น. จำนวน 212 คน คิดเป็นร้อยละ 43.9

เพศของผู้ประสบภัย ผู้ประสบอุบัติเหตุส่วนใหญ่เป็นเพศชาย จำนวน 228 คน คิดเป็นร้อยละ 59.6 เพศหญิง จำนวน 195 คน คิดเป็นร้อยละ 40.4

ประเภทถนนที่ทำให้เกิดอุบัติเหตุ ผู้ประสบอุบัติเหตุส่วนใหญ่อยู่บนถนนในเขตเทศบาล จำนวน 189 คน คิดเป็นร้อยละ 39.1 กรมทางหลวง จำนวน 156 คน คิดเป็นร้อยละ 32.3

สถานะของผู้ประสบอุบัติเหตุ ผู้ประสบอุบัติเหตุส่วนใหญ่มีสถานะ เป็นผู้ขับขี่ จำนวน 325 คน คิดเป็นร้อยละ 67.3 เป็นผู้โดยสาร จำนวน 147 คน คิดเป็นร้อยละ 30.4

พาหนะที่ทำให้เกิดอุบัติเหตุ พาหนะที่เกิดอุบัติเหตุมากที่สุดคือ รถจักรยานยนต์ จำนวน 304 คน คิดเป็นร้อยละ 62.9 รถโดยสาร จำนวน 46 คน คิดเป็นร้อยละ 9.5

คูกรณี ผู้ขับขี่ส่วนใหญ่ ไม่มี/ลั้มเอง จำนวน 231 คน คิดเป็นร้อยละ 47.8 ไม่ทราบ/อื่นๆ จำนวน 97 คน คิดเป็นร้อยละ 20.1

ผู้ประสบอุบัติเหตุแยกตามมาตรการ 3ม 2ข 1ร ผู้ประสบอุบัติเหตุตาม มาตรการ 3ม 2ข 1ร ไม่สวมหมวกนิรภัย จำนวน 153 คน คิดเป็นร้อยละ 31.7 ขับขี่ประมาท จำนวน 110 คน คิดเป็นร้อยละ 22.8

พฤติกรรมเสี่ยงจากการดื่มสุรา พฤติกรรมเสี่ยง ไม่ดื่มสุรา จำนวน 355 คน คิดเป็นร้อยละ 73.5 ดื่มสุรา 104 คน คิดเป็นร้อยละ 21.5

การนำส่ง/EMS สรุปการเกิดอุบัติเหตุโดยการนำส่ง/EMS ส่วนใหญ่เป็นมูลนิธิ/อาสาสมัคร จำนวน 245 คน คิดเป็นร้อยละ 50.7 ผู้ประสบภัยและญาตินำส่ง จำนวน 217 คน คิดเป็นร้อยละ 44.9

การ Refer/Admit พบว่าไม่มีการส่งต่อ จำนวน 320 คน คิดเป็นร้อยละ 66.3
นอนโรงพยาบาล จำนวน 146 คน คิดเป็นร้อยละ 30.2

ผลการรักษา จากผลการรักษาของโรงพยาบาลอินเตอร์เวชการ พบว่า ทุเลา/
หาย จำนวน 339 คน คิดเป็นร้อยละ 70.2 ยังไม่ทราบผลการรักษา เช่น นอนดูอาการ จำนวน
136 คน คิดเป็นร้อยละ 28.2

กราฟแสดงผลการจัดเก็บข้อมูลของโรงพยาบาลอินเตอร์เวชการ จำนวน 483 คน

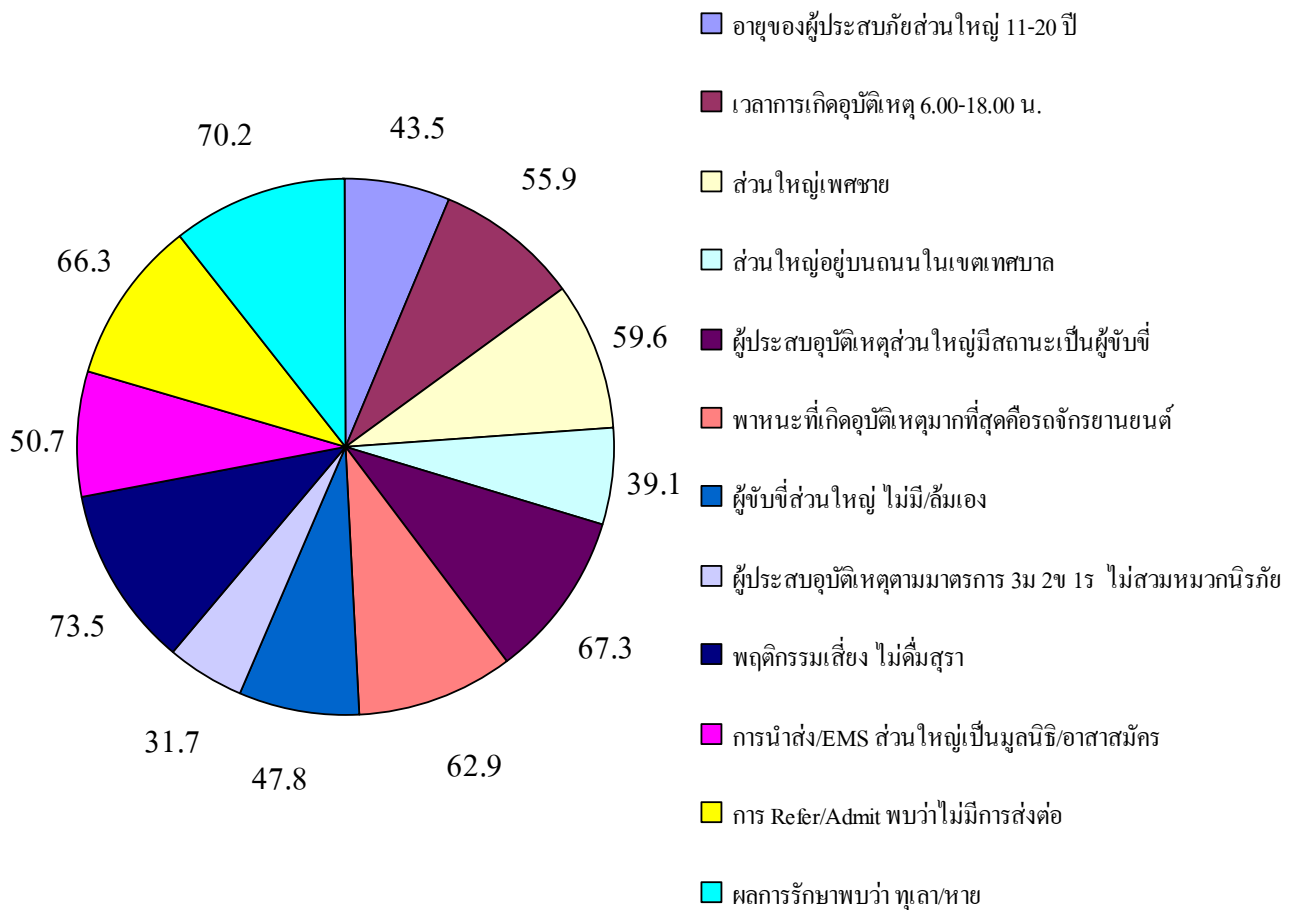

4. โรงพยาบาลรัตนเวช 2 จำนวนผู้เข้ารับการรักษาทั้งหมด 929 คน

อายุของผู้ประสพภัย ผู้ประสพอุบัติเหตุส่วนใหญ่อายุ 11-20 ปี มีจำนวน 448 คน คิดเป็นร้อยละ 48.2 อายุ 21-30 ปี จำนวน 178 คน คิดเป็นร้อยละ 19.2

เวลาการเกิดอุบัติเหตุ ผู้ประสพอุบัติเหตุส่วนใหญ่เกิดในเวลา 6.00-18.00 น. จำนวน 527 คน คิดเป็นร้อยละ 56.7 เวลา 18.01-05.59 น. จำนวน 400 คน คิดเป็นร้อยละ 43.1

เพศของผู้ประสพภัย ผู้ประสพอุบัติเหตุส่วนใหญ่เป็นเพศชาย จำนวน 488 คน คิดเป็นร้อยละ 52.5 เพศหญิง จำนวน 438 คน คิดเป็นร้อยละ 47.1

ประเภทถนนที่ทำให้เกิดอุบัติเหตุ ผู้ประสพอุบัติเหตุส่วนใหญ่อยู่บนถนนในเขตเทศบาล จำนวน 385 คน คิดเป็นร้อยละ 41.4 กรมทางหลวง จำนวน 306 คน คิดเป็นร้อยละ 32.9

สถานะของผู้ประสพอุบัติเหตุ ผู้ประสพอุบัติเหตุส่วนใหญ่มีสถานะ เป็นผู้ขับขี่ จำนวน 660 คน คิดเป็นร้อยละ 71 เป็นผู้โดยสาร จำนวน 237 คน คิดเป็นร้อยละ 25.5

พาหนะที่ทำให้เกิดอุบัติเหตุ พาหนะที่เกิดอุบัติเหตุมากที่สุดคือ รถจักรยานยนต์ จำนวน 823 คน คิดเป็นร้อยละ 88.6 รถปิคอัพ จำนวน 34 คน คิดเป็นร้อยละ 3.7

คูกรณี ผู้ขับขี่ส่วนใหญ่ ไม่มี/ล้มเอง จำนวน 401 คน คิดเป็นร้อยละ 43.2 รถจักรยานยนต์ จำนวน 238 คน คิดเป็นร้อยละ 25.6

ผู้ประสพอุบัติเหตุแยกตามมาตรการ 3ม 2ข 1ร ผู้ประสพอุบัติเหตุตาม มาตรการ 3ม 2ข 1ร ขับขี่ประมาท จำนวน 319 คน คิดเป็นร้อยละ 34.3 ขับรถเร็ว จำนวน 207 คน คิดเป็นร้อยละ 22.3

พฤติกรรมเสี่ยงจากการดื่มสุรา พฤติกรรมเสี่ยง ไม่ดื่มสุรา จำนวน 770 คน คิดเป็นร้อยละ 82.9 ดื่มสุรา 122 คน คิดเป็นร้อยละ 13.1

การนำส่ง/EMS สรุปการเกิดอุบัติเหตุโดยการนำส่ง/EMS ส่วนใหญ่เป็นผู้ประสพภัยและญาตินำส่ง จำนวน 511 คน คิดเป็นร้อยละ 55 มูลนิธิ/อาสาสมัคร จำนวน 400 คน คิดเป็นร้อยละ 43.1

การ Refer/Admit พบว่าไม่มีการส่งต่อ จำนวน 693 คน คิดเป็นร้อยละ 74.6
นอนโรงพยาบาล จำนวน 206 คน คิดเป็นร้อยละ 22.2

ผลการรักษา จากผลการรักษาของโรงพยาบาลอินเตอร์เวชการ พบว่า ทุเลา/
หาย จำนวน 590 คน คิดเป็นร้อยละ 63.5 ยังไม่ทราบผลการรักษา เช่น นอนดูอาการ จำนวน
334 คน คิดเป็นร้อยละ 36

กราฟแสดงผลการจัดเก็บข้อมูลของโรงพยาบาลรัตนเวช จำนวน 929 คน

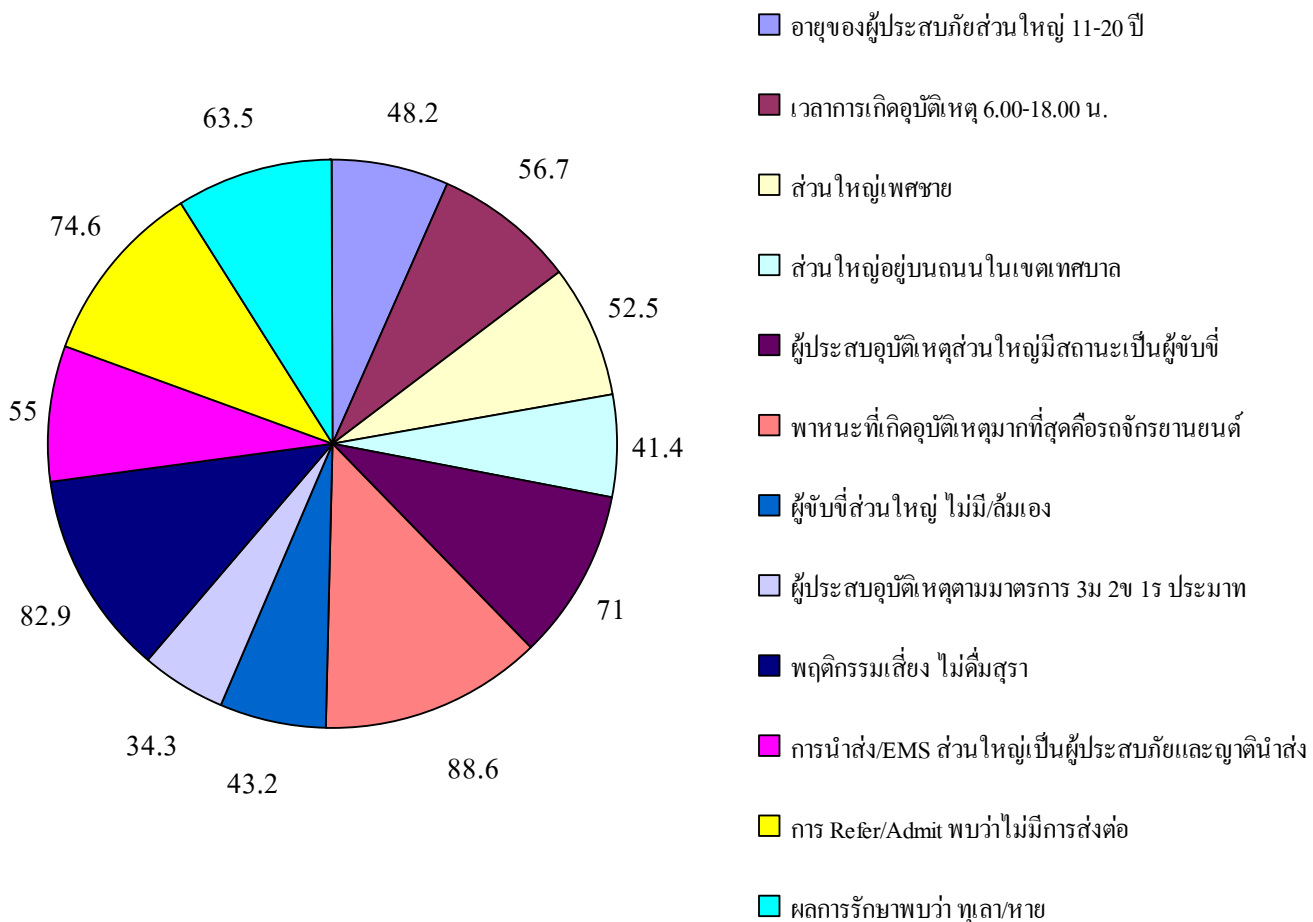

5. การเก็บข้อมูลของตำรวจ จำนวนผู้เข้ารับการรักษาทั้งหมด 367 คน

อายุของผู้ประสบภัย ผู้ประสบอุบัติเหตุส่วนใหญ่อายุ 21-30 ปี จำนวน 101 คน คิดเป็นร้อยละ 27.5 อายุ 11-20 ปี มีจำนวน 88 คน คิดเป็นร้อยละ 24

เพศของผู้ประสบภัย ผู้ประสบอุบัติเหตุส่วนใหญ่เป็นเพศชาย จำนวน 224 คน คิดเป็นร้อยละ 61 เพศหญิง จำนวน 143 คน คิดเป็นร้อยละ 39

ประเภทถนนที่ทำให้เกิดอุบัติเหตุ ผู้ประสบอุบัติเหตุส่วนใหญ่อยู่บนถนนกรมทางหลวง จำนวน 191 คน คิดเป็นร้อยละ 52 ในเขตเทศบาล จำนวน 135 คน คิดเป็นร้อยละ 36.8

สถานะของผู้ประสบอุบัติเหตุ ผู้ประสบอุบัติเหตุส่วนใหญ่มีสถานะ เป็นผู้ขับขี่ จำนวน 254 คน คิดเป็นร้อยละ 69.2 เป็นผู้โดยสาร จำนวน 100 คน คิดเป็นร้อยละ 27.2

พาหนะที่ทำให้เกิดอุบัติเหตุ พาหนะที่เกิดอุบัติเหตุมากที่สุดคือ รถจักรยานยนต์ จำนวน 277 คน คิดเป็นร้อยละ 75.5 รถปิคอัพ จำนวน 33 คน คิดเป็นร้อยละ 9

ผู้ประสบอุบัติเหตุแยกตามมาตรการ 3ม 2ข 1ร ผู้ประสบอุบัติเหตุตามมาตรการ 3ม 2ข 1ร ประมาณ จำนวน 284 คน คิดเป็นร้อยละ 77.4 ไม่สวมหมวกนิรภัย จำนวน 31 คน คิดเป็นร้อยละ 8.4

พฤติกรรมเสี่ยงจากการดื่มสุรา พฤติกรรมเสี่ยง ไม่ทราบหรือไม่แสดงความ คิดเห็น จำนวน 310 คน คิดเป็นร้อยละ 84.5 ไม่ดื่มสุรา จำนวน 53 คน คิดเป็นร้อยละ 14.4 ดื่มสุรา 4 คน คิดเป็นร้อยละ 1.1

การนำส่ง/EMS สรุปการเกิดอุบัติเหตุโดยการนำส่ง/EMS ส่วนใหญ่เป็นมูลนิธิ/อาสาสมัคร จำนวน 282 คน คิดเป็นร้อยละ 76.8 ผู้ประสบภัยและญาตินำส่ง จำนวน 39 คน คิดเป็นร้อยละ 10.6

การรักษา จากการรวบรวมข้อมูลของตำรวจ พบว่า นำส่งเข้ารับการรักษาที่โรงพยาบาล จำนวน 331 คน คิดเป็นร้อยละ 90.2 เป็นคดีและเสียชีวิต จำนวน 11 คน คิดเป็นร้อยละ 3

สถานที่เกิดเหตุ พบว่าส่วนใหญ่ยังไม่ทราบสาเหตุ จำนวน 349 คน คิดเป็นร้อยละ 95.1 เป็นเขตจุดเสี่ยงแต่ไม่ได้สำรวจ จำนวน 15 คน คิดเป็นร้อยละ 4.1

กราฟแสดงผลการจัดเก็บข้อมูลเบื้องต้น ของเจ้าหน้าที่ตำรวจ จำนวน 367 คน

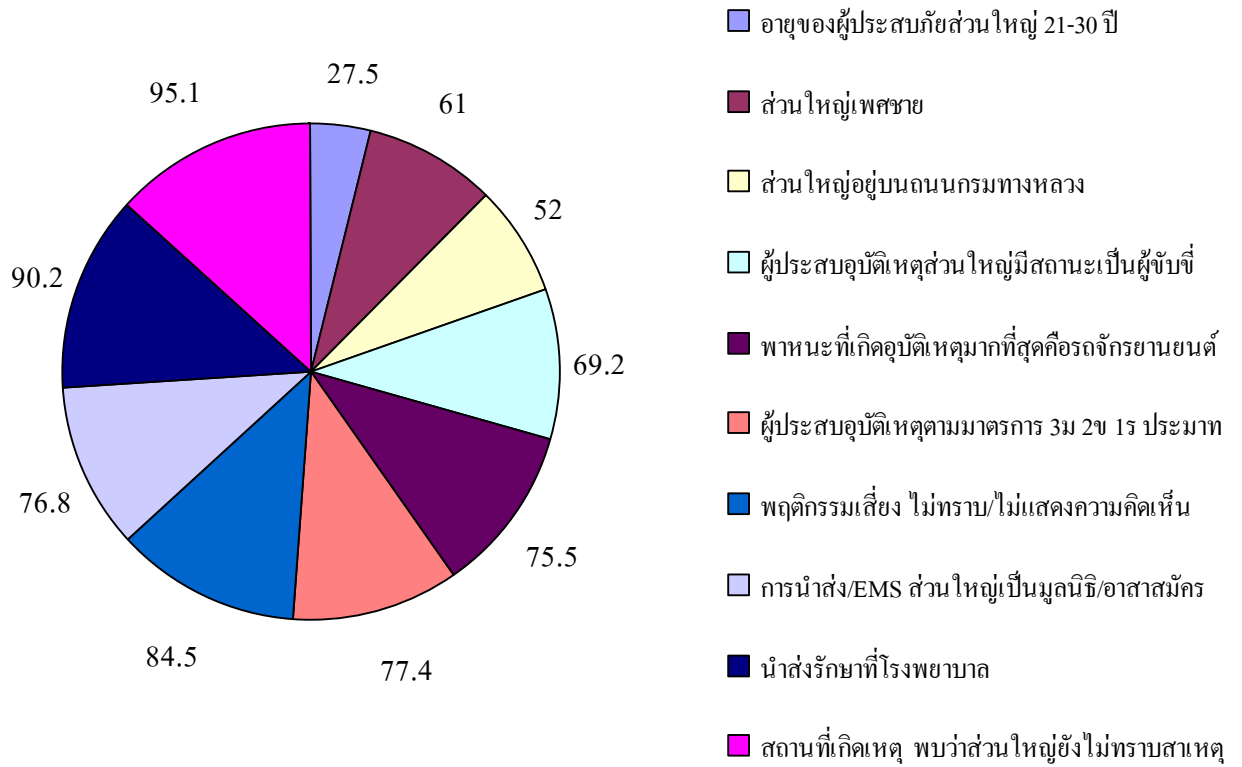

6. สมาคมกู้ภัยข่าวภาพพิษณุโลก ระยะเวลา 6 เดือน พบว่ามี ผู้ประสบอุบัติเหตุ มีทั้งหมด 407 คน ดังนี้

- เดือนมกราคม	จำนวน 67 ราย	คิดเป็นร้อยละ 16.5
- เดือนกุมภาพันธ์	จำนวน 73 ราย	คิดเป็นร้อยละ 17.9
- เดือนมีนาคม	จำนวน 57 ราย	คิดเป็นร้อยละ 14.0
- เดือนเมษายน	จำนวน 71 ราย	คิดเป็นร้อยละ 17.4
- เดือนพฤษภาคม	จำนวน 55 ราย	คิดเป็นร้อยละ 13.5
- เดือนมิถุนายน	จำนวน 84 ราย	คิดเป็นร้อยละ 20.6

เวลาเกิดเหตุ อุบัติเหตุส่วนใหญ่เกิดขึ้นในเวลา 06.00-18.00 น. จำนวน 102 คน คิดเป็นร้อยละ 25.1 และเวลา 18.01-05.59 น. จำนวน 101 คน คิดเป็นร้อยละ 24.8

สถานที่เกิดเหตุ อุบัติเหตุส่วนใหญ่เกิดขึ้นบริเวณ แยกบ้านคลอง จำนวน 18 ราย คิดเป็นร้อยละ 4.4 แยกอินโดจีน 10 ราย คิดเป็นร้อยละ 2.5

เพศ ผู้ประสบอุบัติเหตุส่วนใหญ่เป็นเพศชาย จำนวน 124 ราย คิดเป็นร้อยละ 30.5 เพศหญิง จำนวน 84 ราย คิดเป็นร้อยละ 20.6

อายุ ผู้ประสบอุบัติเหตุส่วนใหญ่มีอายุระหว่าง 11-20 ปี จำนวน 66 ราย คิดเป็นร้อยละ 16.2 21-30 ปี จำนวน 47 ราย คิดเป็นร้อยละ 11.5

อาการ ผู้ประสบอุบัติเหตุส่วนใหญ่มีอาการบาดเจ็บ จำนวน 204 ราย คิดเป็นร้อยละ 50.1 และเสียชีวิต จำนวน 3 ราย คิดเป็นร้อยละ 0.7

ยานพาหนะ ผู้ประสบอุบัติเหตุส่วนใหญ่ขับขี่รถจักรยานยนต์จำนวน 240 ราย คิดเป็นร้อยละ 59 อื่นๆ จำนวน 78 ราย คิดเป็นร้อยละ 19.2

สถานที่นำส่ง ส่วนใหญ่สมาคมกู้ภัยข่าวภาพพิษณุโลกจะนำผู้ประสบอุบัติเหตุส่งโรงพยาบาลรัตนเวช 2 จำนวน 64 ราย คิดเป็นร้อยละ 15.7 โรงพยาบาลอินเตอร์เวชการ จำนวน 56 ราย คิดเป็นร้อยละ 13.8

กราฟแสดงผลการจัดเก็บข้อมูลเบื้องต้น ของกู้ภัยข่าวภาพ จำนวน 407 คน

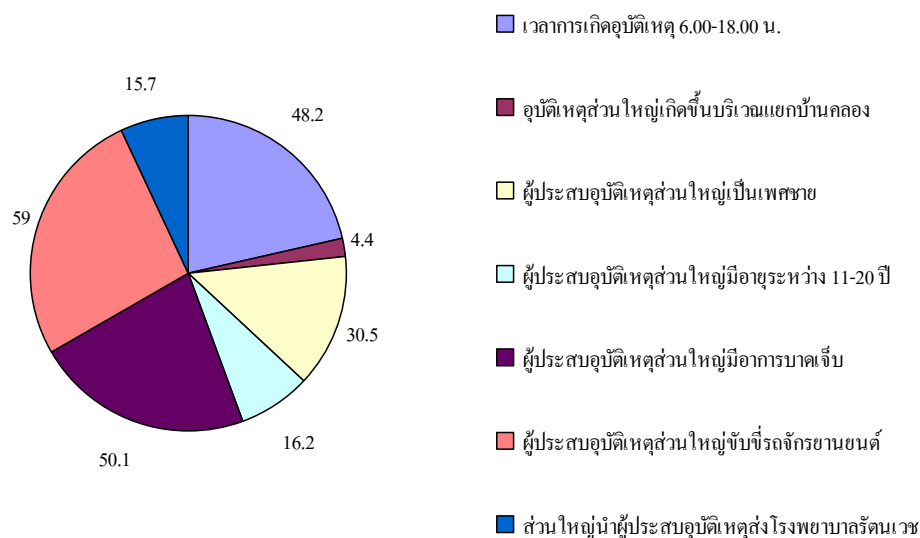

กราฟแสดงภาพรวม การจัดเก็บข้อมูลการเกิดอุบัติเหตุ

ข้อมูลการจัดเก็บตั้งแต่เริ่มดำเนินงาน ระหว่างเดือนมกราคม ถึง มิถุนายน 2551

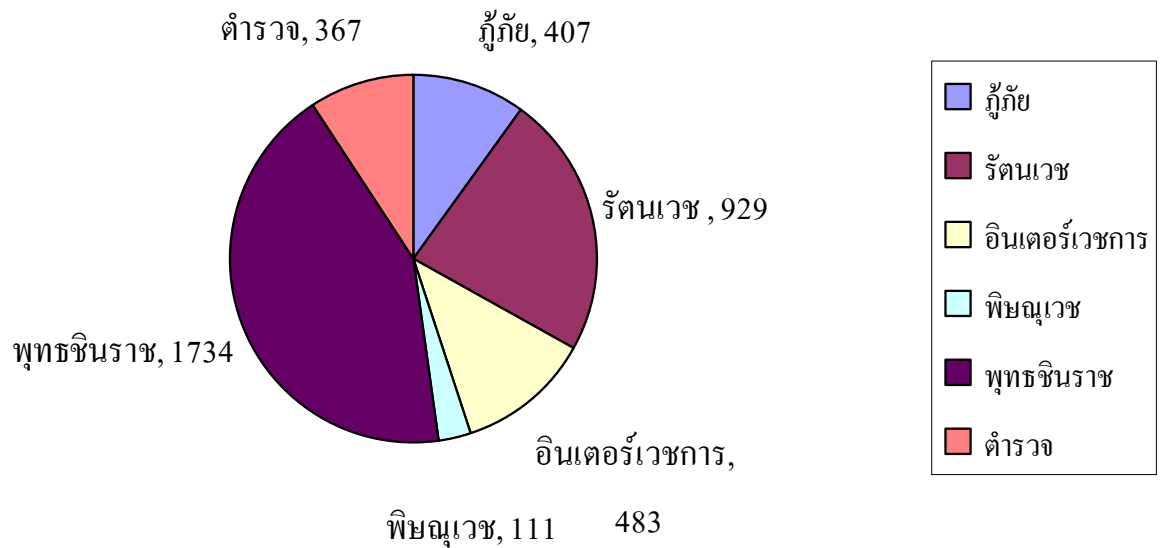

นำข้อมูลทั้งหมดบันทึกลงในหน้า เว็บไซต์

บทที่ 3

ฐานข้อมูลสารสนเทศการเกิดอุบัติเหตุจังหวัดพิษณุโลก

หน้า Home page

หน้า Login ผู้ใช้งาน

ระบบฐานข้อมูลสารสนเทศการเกิดอุบัติเหตุในเขตพื้นที่ จ.พิษณุโลก
โดยสำนักงานป้องกันและบรรเทาสาธารณภัยจังหวัดพิษณุโลก

Home รายงาน คู่มือการใช้งาน

ชื่อผู้ใช้งาน
รหัสผ่าน
Login

ระบบฐานข้อมูลสารสนเทศการเกิดอุบัติเหตุ

เป็นระบบที่มีการแสดงผลเกี่ยวกับ

- จำนวนครั้งการเกิดอุบัติเหตุ, จำนวนผู้บาดเจ็บ และจำนวนผู้เสียชีวิต จากกาเกิดอุบัติเหตุ
- ผลการเรียกตรวจตามมาตรการ 3ม 2ข 1ร และผู้กระทำผิด
- จุดเสี่ยงภัยที่เกิดอุบัติเหตุ

หน้าออกรายงานที่เผยแพร่แก่ สาธารณชนสามารถปรี้นออกมาดูได้

ระบบฐานข้อมูลสารสนเทศการเกิดอุบัติเหตุในเขตพื้นที่ จ.พิษณุโลก
โดยสำนักงานป้องกันและบรรเทาสาธารณภัยจังหวัดพิษณุโลก

รายงาน

- รายงานการเกิดอุบัติเหตุ ของจุดเสี่ยง/จุดอันตรายต่อการเกิดอุบัติเหตุ
- รายงานผลการเรียกตรวจ และการดำเนินคดีแยกตามฐานความผิดตามมาตรการ 3ม 2ข 1ร
- รายงานเปรียบเทียบข้อมูลการเกิดอุบัติเหตุ ทุก 2 ปี (สำรวจ)
- รายงานสรุปผลการเรียกตรวจและการดำเนินคดีรายเดือน
- รายงานผู้เสียชีวิตรายเดือนแยกสายอำเภอ
- รายงานจน.ครั้งการเกิดอุบัติเหตุ ผู้บาดเจ็บสาหัส, ผู้บาดเจ็บเล็กน้อย, และผู้เสียชีวิต

เป็นระบบที่มีการแสดงผลเกี่ยวกับ
- จำนวนครั้งการเกิดอุบัติเหตุ , จำนวนผู้บาดเจ็บ และจำนวนผู้เสียชีวิต จากกาเกิดอุบัติเหตุ
- ผลการเรียกตรวจตามมาตรการ 3ม 2ข 1ร และผู้กระทำผิด
- จุดเสี่ยงที่เกิดอุบัติเหตุ

หน้าออกรายงาน แยกจำนวนการเกิด ผู้บาดเจ็บสาหัส บาดเจ็บเล็กน้อย และผู้เสียชีวิต

รายงานจน.ครั้งการเกิดอุบัติเหตุ ผู้บาดเจ็บสาหัส, ผู้บาดเจ็บเล็กน้อย, และผู้เสียชีวิต ประจำปี พ.ศ. :: 2551

เดือน	จ.น.การเกิดอุบัติเหตุ (ครั้ง)	ผู้บาดเจ็บสาหัส (คน)	ผู้บาดเจ็บเล็กน้อย (คน)	ผู้เสียชีวิต (คน)
มกราคม	24	1	13	1
กุมภาพันธ์	51	1	3	2
มีนาคม	56	6	4	6
เมษายน	58	3	7	7
พฤษภาคม	69	6	10	5
มิถุนายน	49	10	8	3
กรกฎาคม	0	0	0	0
สิงหาคม	0	0	0	0
กันยายน	0	0	0	0
ตุลาคม	0	0	0	0
พฤศจิกายน	0	0	0	0
ธันวาคม	0	0	0	0
รวม	307	27	45	24

ที่มาของข้อมูล : สถานีตำรวจ

แยกจำนวนผู้เสียชีวิต เป็นรายเดือน รายอำเภอ และเพศ

 ระบบฐานข้อมูลสารสนเทศการเกิดอุบัติเหตุในพื้นที่ จ.พิษณุโลก
โดยสำนักงานป้องกันและบรรเทาสาธารณภัยจังหวัดพิษณุโลก

Home รายงาน คู่มือการใช้งาน รายงานผู้เสียชีวิตรายเดือนแยกรายอำเภอ

กรุณาใส่ปี พ.ศ.: 2551 | กรุณาเลือกเดือน: มกราคม | Submit | HOME

รายงานผู้เสียชีวิตรายเดือนแยกรายอำเภอ
ประจำปี พ.ศ. : 2551 เดือน: มกราคม

อำเภอ	ชาย (คน)	หญิง(คน)	รวม (คน)
เมือง	1	0	1
บางระกำ	0	0	0
บางกระพุ่ม	0	0	0
พรมพิราม	0	0	0
วัดโบสถ์	0	0	0
ชาติตระการ	0	0	0
นครไทย	0	0	0
เนินมะปราง	0	0	0
วังทอง	0	0	0
รวมผู้เสียชีวิตทั้งสิ้น			1

ที่มาของข้อมูล : สถานีตำรวจ

สามารถแยกรายละเอียดข้อมูล เปรียบเทียบ รายเดือน ย้อนหลัง 2 ปีได้

 ระบบฐานข้อมูลสารสนเทศการเกิดอุบัติเหตุในพื้นที่ จ.พิษณุโลก
โดยสำนักงานป้องกันและบรรเทาสาธารณภัยจังหวัดพิษณุโลก

Home รายงาน คู่มือการใช้งาน รายงานการเกิดอุบัติเหตุเปรียบเทียบ 2 ปี

กรุณาใส่ปี พ.ศ.: 2550 | เลือกปี: 2551 | Submit | HOME

รายงานการเกิดอุบัติเหตุเปรียบเทียบ 2 ปี จ.พิษณุโลก
ประจำปี พ.ศ. : 2550 ถึงปี: 2551

เดือน	จ.น.การเกิด (ครั้ง)		+เพิ่ม -ลด	คิดเป็น %	ผู้บาดเจ็บสาหัส(คน)						+เพิ่ม -ลด	คิดเป็น %	ผู้เสียชีวิต(คน)						+เพิ่ม -ลด	คิด %		
	ปี 2550	ปี 2551			ปี 2550			ปี 2551					ปี 2550	ปี 2551	ปี 2550			ปี 2551				
					ช	ญ	รวม	ช	ญ	รวม					ช	ญ	รวม	ช			ญ	รวม
มกราคม	6	24	-18	-300%	0	0	0	0	1	1	-1	0%	0	0	0	1	0	1	1	1		
กุมภาพันธ์	0	51	-51	0%	0	0	0	1	0	1	-1	0%	0	0	0	2	0	2	2	1		
มีนาคม	0	56	-56	0%	0	0	0	4	2	6	-6	0%	0	0	0	4	2	6	6	1		
เมษายน	1	58	-57	-5700%	0	0	0	3	0	3	-3	0%	0	0	0	7	0	7	7	1		
พฤษภาคม	1	69	-68	-6800%	0	0	0	4	2	6	-6	0%	0	0	0	3	2	5	5	1		
มิถุนายน	0	49	-49	0%	0	0	0	10	0	10	-10	0%	0	0	0	2	1	3	3	1		
กรกฎาคม	0	0	0	0%	0	0	0	0	0	0	0	0%	0	0	0	0	0	0	0	0		
สิงหาคม	0	0	0	0%	0	0	0	0	0	0	0	0%	0	0	0	0	0	0	0	0		
กันยายน	0	0	0	0%	0	0	0	0	0	0	0	0%	0	0	0	0	0	0	0	0		
ตุลาคม	0	0	0	0%	0	0	0	0	0	0	0	0%	0	0	0	0	0	0	0	0		
พฤศจิกายน	0	0	0	0%	0	0	0	0	0	0	0	0%	0	0	0	0	0	0	0	0		
ธันวาคม	0	0	0	0%	0	0	0	0	0	0	0	0%	0	0	0	0	0	0	0	0		
รวม	8	307	-299	-12800	0	0	0	0	1	27	-27	0	0	0	0	19	5	24	24			

ที่มาของข้อมูล : สด

รายงานจุดเสี่ยง/จุดอันตรายที่เกิดอุบัติเหตุ

ระบบฐานข้อมูลสารสนเทศการเกิดอุบัติเหตุในเขตพื้นที่ จ.พินิจโลก
โดยสำนักงานป้องกันและบรรเทาสาธารณภัยจังหวัดพินิจโลก

Home | รายงาน | คู่มือการใช้งาน
รายงานการเกิดอุบัติเหตุของจุดเสี่ยง/จุดอันตรายต่อภาวการณ์เกิดเหตุ

กรุณาใส่ปี พ.ศ. : เดือนเดือน : /

รายงานการเกิดอุบัติเหตุของจุดเสี่ยง/จุดอันตรายต่อภาวการณ์เกิดเหตุ จ.พินิจโลก
ประจำปี พ.ศ. :: 2550 เดือน: 1

ถนนที่เป็นจุดเสี่ยงภัย/จุดอันตราย	ลักษณะของจุดเสี่ยง/จุดอันตรายโดยสังเขป	อยู่ในความรับผิดชอบของหน่วยงาน	ว.ศ.ป.ที่เกิดอุบัติเหตุ	ลักษณะ/สาเหตุ/ปัจจัยที่ทำให้เกิดอุบัติเหตุ	ก่อนเกิดเหตุมีการปรับปรุงถนนเมื่อ (วัน/เดือน/ปี)	ปัญหา/ผลกระทบที่ทำให้เกิดอุบัติเหตุซ้ำ/หรือไม่เกิดซ้ำ
ถนนบ้านนา	โค้งมาก ๆ	อบต	01-1-2550	หกล้อ	20 มีนาคม 2550	ถนนยังสร้างไม่เสร็จ
ถนนบ้านนา	โค้งมาก ๆ	อบต	02-1-2550	1234	20 มีนาคม 2550	ถนนยังสร้างไม่เสร็จ2
หมู่ 5 ตำบลจอมทอง	สี่แยก	กรมทางหลวงชนบท	03-1-2550	เมาแล้วขับ	20 มีนาคม 2550	ไม่มี2
			04-1-2550	0	0	0

รายงานผลการเรียกตรวจ/ดำเนินคดี แยกตามฐานความผิด ของตำรวจ

ระบบฐานข้อมูลสารสนเทศการเกิดอุบัติเหตุในเขตพื้นที่ จ.พินิจโลก
โดยสำนักงานป้องกันและบรรเทาสาธารณภัยจังหวัดพินิจโลก

Home | รายงาน | คู่มือการใช้งาน
รายงานผลการเรียกตรวจและการดำเนินคดีแยกตามฐานความผิด

กรุณาใส่ปี พ.ศ. : เดือนเดือน : /

รายงานผลการเรียกตรวจและการดำเนินคดีแยกตามฐานความผิด จ.พินิจโลก
ประจำปี พ.ศ. :: 2551 เดือน: 1

มาตรการ	จน.การเรียกตรวจ (คัน)	ผู้กระทำผิด/ดำเนินคดี(คน)
ไม่สวมหมวกนิรภัย	434	212
ไม่มีใบอนุญาตขับขี่	0	0
เมาสุราแล้วขับ	0	0
ไม่คาดเข็มขัด	0	0
รถ/มอเตอร์ไซด์ตัดแปลง	0	0
ขับรถเร็วเกินกำหนด	300	100
อื่น ๆ	0	0
รวม	734	312

ร้อยละของผู้กระทำผิด : 42.51

ผู้ร่วมจุดตรวจจากหน่วยงานต่าง ๆ :

ที่มาของข้อมูล : สถานี

รายงานผลการเรียกตรวจแยกรายเดือน และ แยกสถานีชัดเจน



ระบบฐานข้อมูลสารสนเทศการเกิดอุบัติเหตุในเขตพื้นที่ จ.พิษณุโลก
โดยสำนักงานป้องกันและบรรเทาสาธารณภัยจังหวัดพิษณุโลก

[Home](#) | [รายงาน](#) | [คู่มือการใช้งาน](#)

 รายงานสรุปผลการเรียกตรวจและการค่าน้ำมันคดีรายเดือน

กรุณาใส่ปี พ.ศ. เดือนเดือน

รายงานสรุปผลการเรียกตรวจและการค่าน้ำมันคดีรายเดือน
ประจำปี พ.ศ. :: 2551 เดือน: มกราคม

สภ. ในสังกัดจังหวัด	ไม่สวมหมวกนิรภัย		ไม่มีใบอนุญาตขับขี่				เมาสุรแล้วขับ				ไม่คาดเข็มขัด		รถ/มอเตอร์ไซด์คันแปลง		ขับเร็วเกินกำหนด		อื่น ๆ			
	เรียก	ปรับ	เรียก	มอเตอร์ไซด์	ปรับ	อื่น ๆ	ปรับ	เรียก	มอเตอร์ไซด์	ปรับ	อื่น ๆ	ปรับ	เรียก	ปรับ	เรียก	ปรับ	เรียก	ปรับ		
สภ.นครไทย	11	33																		
สภ.วัดโบสถ์																		300	100	
สภ.วังทอง																				
สภ.เมืองพิษณุโลก	1	1																		
สภ.พหลมพิราม																				
สภ.บางระจุ่ม	200	400																		
สภ.เนินมะปราง																				
สภ.เนินพุ่ม																				
สภ.บางระกำ																				
สภ.เนินมะปราง																				
สภ.แก่งโสภา																				
รวม	212	434	0	0	0	0	0	0	0	0	0	0	0	0	0	0	300	100	0	0

รายงานสถานที่เกิดเหตุ ประเภทถนน และสาเหตุในการเกิดอุบัติเหตุ



ระบบฐานข้อมูลสารสนเทศการเกิดอุบัติเหตุในเขตพื้นที่ จ.พิษณุโลก
โดยสำนักงานป้องกันและบรรเทาสาธารณภัยจังหวัดพิษณุโลก

[ข้อมูลการเกิดอุบัติเหตุ](#)

 HOME

ผู้ใช้งานระบบ +
ข้อมูลพื้นฐาน +
ข้อมูลการเกิดอุบัติเหตุ +
ข้อมูลจุดเสี่ยงที่เกิดอุบัติเหตุ +
ข้อมูลผลการเรียกตรวจ +
รายงาน +
ออกจากระบบ +

กรุณาใส่ปี พ.ศ. เดือนเดือน เจ้าข้อมูล:

วันที่เกิดเหตุ	เวลาที่เกิดเหตุ	สถานที่เกิดเหตุ	ประเภทถนน	สาเหตุ	เพิ่มผู้ประสบอุบัติเหตุ	แก้ไข	ลบ
01	0	ม.1 เขตเทศบาล ต.ในเมือง อ.เมือง	ในเขตเทศบาล	ยังไม่ทราบสาเหตุ	+		
01	0	ม.4 บ้านสมอเขย ต.สมอเขย อ.เมือง	กรมทางหลวง	ยังไม่ทราบสาเหตุ	+		
01	0	ม.0 ไม่ทราบ ต.ในเมือง อ.เมือง	กรมทางหลวง	ยังไม่ทราบสาเหตุ	+		
01	0	ม.0 ไม่ทราบ ต.ในเมือง อ.เมือง	กรมทางหลวง	ยังไม่ทราบสาเหตุ	+		
03	0	ม.3 บ้านวังพระ ต.วังพระ อ.เมือง	ทางหลวงชนบท	ยังไม่ทราบสาเหตุ	+		
04	0	ม.2 บ้านวัดจันทร์ ต.วัดจันทร์ อ.เมือง	ในเขตเทศบาล	ยังไม่ทราบสาเหตุ	+		
04	0	ม.1 เขตเทศบาล ต.ในเมือง อ.เมือง	ในเขตเทศบาล	ยังไม่ทราบสาเหตุ	+		
04	0	ม.3 บ้านวังพระ ต.วังพระ อ.เมือง	ทางหลวงชนบท	ยังไม่ทราบสาเหตุ	+		
04	0	ม.1 เขตเทศบาล ต.ในเมือง อ.เมือง	ในเขตเทศบาล	ยังไม่ทราบสาเหตุ	+		
02	0	ม.1 วังสามขา ต.ท่าไทร อ.เมือง	กรมทางหลวง	ยังไม่ทราบสาเหตุ	+		

[1] 2 3

สถานที่เกิดเหตุ :: อำเภอ ตำบล หมู่ที่

วันที่เกิดเหตุ ::

เวลาที่เกิดเหตุ ::

ประเภทถนน ::

สาเหตุ :: (โรงพยาบาลไม่ต้องใส่ข้อมูลในส่วนนี้)

ถนนที่เป็นจุดเสี่ยงที่เกิดเหตุ :: (โรงพยาบาลไม่ต้องใส่ข้อมูลในส่วนนี้)

รายงานประเภท พาหนะ พดติกรรม ของผู้ประสบอุบัติเหตุ

ระบบฐานข้อมูลสารสนเทศการเกิดอุบัติเหตุในเขตพื้นที่ จ.พิษณุโลก
โดยสำนักงานป้องกันและบรรเทาสาธารณภัยจังหวัดพิษณุโลก

ข้อมูลผู้ประสบอุบัติเหตุ HOME

ผู้ใช้งานระบบ +
ข้อมูลพื้นฐาน +
ข้อมูลการเกิดอุบัติเหตุ +
ข้อมูลจุดเสี่ยงที่เกิดอุบัติเหตุ +
ข้อมูลผลการวิจัยตรวจ +
รายงาน +
ออกจากระบบ +

ชื่อ	นามสกุล	เพศ	ประเภทผู้ประสบอุบัติเหตุ	พาหนะที่เกิดเหตุ	พดติกรรม	สุรา	นำส่ง/EMS	แก้ไข	ลบ
น.ส. กวาง	บัวบานรัมย์	F	ผู้โดยสาร	รถจักรยานยนต์	ประมาท	0	มูลนิธิ/อาสาสมัคร		

ชื่อ :: น.ส.กวางกมล

นามสกุล :: บัวบานรัมย์

เพศ :: ชาย

อายุ ::

ประเภทผู้ประสบอุบัติเหตุ(สถานะ) :: <--select-->

พาหนะที่เกิดอุบัติเหตุ :: <--select-->

พดติกรรมผู้ประสบอุบัติเหตุ(มาตรการ) :: <--select-->

ดื่มสุราหรือไม่ :: ไม่ดื่ม

นำส่ง EMS :: <--select-->

การรักษา :: <--select--> (โรงพยาบาลไม่ต้องใส่ข้อมูลนี้)

Refer/Admit :: <--select--> (เฉพาะของโรงพยาบาลเท่านั้น)

ผลการรักษา :: <--select--> (เฉพาะของโรงพยาบาลเท่านั้น)

รายงานลักษณะ ประเภท เวลา ปัญหา ผลกระทบ ที่ทำให้เกิดอุบัติเหตุ

ระบบฐานข้อมูลสารสนเทศการเกิดอุบัติเหตุในเขตพื้นที่ จ.พิษณุโลก
โดยสำนักงานป้องกันและบรรเทาสาธารณภัยจังหวัดพิษณุโลก

ข้อมูลผลการเกิดอุบัติเหตุของจุดเสี่ยง HOME

ผู้ใช้งานระบบ +
ข้อมูลพื้นฐาน +
ข้อมูลการเกิดอุบัติเหตุ +
ข้อมูลจุดเสี่ยงที่เกิดอุบัติเหตุ +
ข้อมูลผลการวิจัยตรวจ +
รายงาน +
ออกจากระบบ +

กรุณาใส่ปี พ.ศ. : เลือกเดือน :

วันที่เกิดเหตุ	เวลาที่เกิดเหตุ	ประเภทถนน	ลักษณะ/สาเหตุที่ทำให้เกิดอุบัติเหตุ	ก่อนเกิดเหตุมีการปรับปรุงถนนเมื่อ	ปัญหา/ผลกระทบที่ทำให้เกิดอุบัติเหตุ	เพิ่มสาเหตุ
01	0	ไม่ทราบ	0	0	0	
01	0	ไม่ทราบ	0	0	0	
01	0	ไม่ทราบ	0	0	0	
01	0	ไม่ทราบ	0	0	0	
02	0	ไม่ทราบ	0	0	0	
02	0	ไม่ทราบ	0	0	0	
03	0	ไม่ทราบ	0	0	0	
03	0	ไม่ทราบ	0	0	0	
03	0	ไม่ทราบ	0	0	0	

[1] 2 3

วันที่เกิดเหตุ ::

เวลาที่เกิดเหตุ ::

ถนนที่เกิดเหตุ ::

ลักษณะ/สาเหตุที่ทำให้เกิดอุบัติเหตุ ::

ก่อนเกิดเหตุมีการปรับปรุงถนนเมื่อ ::

ปัญหา/ผลกระทบที่ทำให้เกิดอุบัติเหตุ ::

รายงานการเรียกตรวจของสถานีตำรวจ แยกตามมาตรการ และจำนวนผู้กระทำผิดรายเดือน

 ระบบฐานข้อมูลสารสนเทศการเกิดอุบัติเหตุในเขตพื้นที่ จ.พิษณุโลก
โดยสำนักงานป้องกันและบรรเทาสาธารณภัยจังหวัดพิษณุโลก

ข้อมูลผลการเรียกตรวจ HO

- ผู้ใช้งานระบบ +
- ข้อมูลพื้นฐาน +
- ข้อมูลการเกิดอุบัติเหตุ +
- ข้อมูลจุดเสี่ยงที่เกิดอุบัติเหตุ +
- ข้อมูลผลการเรียกตรวจ +
- รายงาน +
- ออกจากระบบ +

กรุณาใส่ปี พ.ศ.: 2551 เดือนเดือน: มกราคม Submit

สถานีตำรวจ	มาตรการ	จน.การเรียกตรวจ(คัน)	จน.การปรับ(คน)	แก้ไข	ลบ
สภ.นครไทย	ไม่สวมหมวกนิรภัย	33	11		
สภ.บางกระทุ่ม	ไม่สวมหมวกนิรภัย	400	200		
สภ.วัดโบสถ์	ขับรถเร็วเกินกำหนด	300	100		
สภ.เมืองพิษณุโลก	ไม่สวมหมวกนิรภัย	1	1		

[1]

สถานีตำรวจ :: สภ.เมืองพิษณุโลก

มาตรการ :: เมาสูราแล้วขับ

จน.การเรียกตรวจ :: คัน

จน.การปรับ :: คน

จน.มอเตอร์ไซค์ที่เรียก :: คัน (เฉพาะ ไม่มีใบอนุญาตขับขี่ เมาสูราแล้วขับ)

จน.มอเตอร์ไซค์ที่ปรับ :: คน (เฉพาะ ไม่มีใบอนุญาตขับขี่ เมาสูราแล้วขับ)

จน.รถอื่น ๆ ที่เรียก :: คัน (เฉพาะ ไม่มีใบอนุญาตขับขี่ เมาสูราแล้วขับ)

จน.รถอื่น ๆ ที่ปรับ :: คน (เฉพาะ ไม่มีใบอนุญาตขับขี่ เมาสูราแล้วขับ)

Submit

รายงานลักษณะถนนที่เป็นจุดเสี่ยง และชื่อหน่วยงานผู้รับผิดชอบ

 ระบบฐานข้อมูลสารสนเทศการเกิดอุบัติเหตุในเขตพื้นที่ จ.พิษณุโลก
โดยสำนักงานป้องกันและบรรเทาสาธารณภัยจังหวัดพิษณุโลก

ข้อมูลถนนที่เป็นจุดเสี่ยง HOME

- ผู้ใช้งานระบบ +
- ข้อมูลพื้นฐาน +
- ข้อมูลการเกิดอุบัติเหตุ +
- ข้อมูลจุดเสี่ยงที่เกิดอุบัติเหตุ +
- ข้อมูลผลการเรียกตรวจ +
- รายงาน +
- ออกจากระบบ +

เลือกประเภทถนน: กรมทางหลวง Submit

รหัสถนน	ชื่อถนน	ลักษณะของจุดเสี่ยง	หน่วยงานผู้รับผิดชอบ	แก้ไข	ลบ
21	ถนน รพช. รัตตาล-ไม่ขนน้ำ ติดกับถนนสายเสี่ยงเมือง ม.1 ต.หลายชุมพล	เป็นทางแยกออกจากถนนเสี่ยงเมือง เป็นทางโค้ง	กรมทางหลวงกับกรมทางหลวงชนบท		
22	ถนน รพช. รัตตาล-ไม่ขนน้ำติดกับถนนสายเสี่ยงเมือง ม.2 ต.หลายชุมพล	เป็นทางช่วงระหว่างร้านอาหารสูงแก่ง-วัดคูม	กรมทางหลวงกับกรมทางหลวงชนบท		
23	หมู่ที่ 1 ต.จอมทอง	ทางแยกเข้าตำบลจอมทองบริเวณบายพาสเสี่ยงเมือง	กรมทางหลวง		
24	สี่แยกคันทวี ม.10 ต.ท่าทอง	ทางสี่แยก	กรมทางหลวง		
25	ทางแยกบายพาสไปสุโขทัย	ทางสามแยก	กรมทางหลวง		
26	ถนนสายพิษณุโลก - นครสวรรค์	เป็นจุดยูเทิร์นบริเวณซอยประชาอุทิศ	กรมทาง		
68	บ้านหนองเขาควาง	ทางร่วมทางแยก	กรมทางหลวง		
69	บ้านวังคูม	ทางร่วมทางแยก	กรมทางหลวง		
70	บ้านวังบึง	ทางร่วมทางแยก	กรมทางหลวง		
71	บ้านกักจิ่ง	ทางโค้งทางร่วมทางแยก	กรมทางหลวง		

[1] 2 3 4

ชื่อถนน ::

ลักษณะของจุดเสี่ยง ::

หน่วยงานผู้รับผิดชอบ ::

Submit

บทที่ 4

สรุปบทเรียนการพัฒนาาระบบข้อมูลและการนำไปใช้ประโยชน์ “โครงการพัฒนาระบบฐานข้อมูลสารสนเทศการเกิดอุบัติเหตุจังหวัดพิษณุโลก”



ในปัจจุบันระบบสารสนเทศมีความสำคัญอย่างยิ่งในการทำงาน แต่ละปีมีผู้บาดเจ็บและผู้เสียชีวิตจากอุบัติเหตุทางถนนเป็นจำนวนมากมาย และรัฐบาลได้ให้ความสำคัญในการป้องกันและแก้ไขปัญหาอุบัติเหตุ โดยมีการสนับสนุนให้นำระบบสารสนเทศเข้ามาใช้ในการดำเนินการในการจัดเก็บข้อมูลสถิติการเกิดอุบัติเหตุ มูลนิธิสาธารณสุขแห่งชาติ (มสช.) ได้สนับสนุนงบประมาณ กับ สำนักงานป้องกันและบรรเทาสาธารณภัยจังหวัด ให้ดำเนินการจัดทำระบบตามจุดมุ่งหมายเพื่อสร้างและพัฒนาองค์ความรู้ ข้อมูลอุบัติเหตุเพื่อใช้ประโยชน์ในการแก้ไขปัญหาอุบัติเหตุจราจรทางบกและส่งเสริมให้เกิดความปลอดภัยทางถนนทั้งในระดับประเทศและท้องถิ่น โดยมีจังหวัดนาร่องในการจัดทำระบบฐานข้อมูล จำนวน 4 จังหวัด ได้แก่ จังหวัดพระนครศรีอยุธยา จังหวัดภูเก็ต จังอุตรธานี และจังหวัดพิษณุโลก จากที่ได้ทำงานร่วมกับทุก ๆ หน่วยงาน ในการจัดเก็บข้อมูล ไม่ว่าจะเป็นทางตำรวจ หรือโรงพยาบาล มูลนิธิ ได้แลกเปลี่ยนเรียนรู้ระบบฐานข้อมูลสารสนเทศฯ และทุกหน่วยสามารถเสนอแนะวิธีการทำงานในที่ประชุม

เพื่อการพัฒนาระบบให้มีประสิทธิภาพที่ดียิ่งขึ้นสามารถนำไปใช้ประโยชน์ และเผยแพร่ต่อสาธารณชนได้ การจัดทำระบบฐานข้อมูลนั้น หากจะทำให้เกิดประโยชน์ ควรที่จะทำให้อบรมครอบคลุมทั้งจังหวัด และหน่วยงานที่เกี่ยวข้องสามารถนำไปใช้ประโยชน์ได้จริง การเก็บข้อมูลที่ครอบคลุมจะสะท้อนให้เห็นอำเภอที่อยู่รอบนอกกว่ามีพฤติกรรม การเกิดอุบัติเหตุอย่างไรบ้าง ซึ่งจังหวัดพิษณุโลก มีสถานีตำรวจรวมทั้งสิ้น 18 สถานี และสำนักงาน ปก. ได้นำข้อมูลทุก สถานีในจังหวัดพิษณุโลก รวบรวมข้อมูลมาบันทึกลงในระบบฐานข้อมูลสารสนเทศ รวมทั้งข้อมูลการเกิดอุบัติเหตุจากโรงพยาบาลนาร่อง มาบันทึกลงในระบบฐานข้อมูลด้วย



จากบทเรียนการดำเนินงาน มีหลายหน่วยงานที่จะเข้าร่วมในการจัดทำ หรือกรอกข้อมูลอุบัติเหตุลงไป โดยเฉพาะ บริษัทกลาง คู่มิตรองผู้ประสภภัยจากรถ จำกัด ได้แลกเปลี่ยนระบบฐานข้อมูลที่บริษัทกลางจัดเก็บและนำไปใช้ในการทำงานของบริษัท ที่มีประสิทธิภาพ และเชื่อถือได้ในเวทีการแลกเปลี่ยนเรียนรู้ เพื่อพัฒนาฐานข้อมูลของจังหวัดที่จัดทำขึ้น ให้เกิดประโยชน์ต่อหน่วยงานหรือสาธารณชนครอบคลุมทั้งจังหวัด

การนำระบบฐานข้อมูลไปใช้เพื่อเก็บสถิติข้อมูลอุบัติเหตุของโรงพยาบาลพระพุทธชินราช เป็นหน่วยงานหนึ่งให้เห็นความสำคัญของการนำระบบฐานข้อมูลไปใช้ให้เกิดประโยชน์ โดยจะให้เจ้าหน้าที่ของโรงพยาบาลเป็นผู้นำข้อมูลเข้าเอง

สำนักงาน ฯ มีวัตถุประสงค์ต้องการให้ระบบฐานข้อมูลสารสนเทศที่ได้ออกแบบมาสามารถนำไปใช้ร่วมกันได้ทุก ๆ ภาคส่วน เพื่อให้เกิดประโยชน์สูงสุด ซึ่งหน่วยงานใดต้องการจะนำเข้าข้อมูลเอง หรือต้องการจะใช้ระบบฐานข้อมูลนี้ ได้ติดต่อเจ้าหน้าที่ของสำนักงาน ฯ ซึ่งเป็นผู้ดูแล และนำเข้าข้อมูล โดยการออกรหัสให้กับหน่วยงานที่ต้องการ ข้อมูลที่จัดเก็บและนำเข้าไปในระบบฐานข้อมูลนั้น สามารถทราบถึงสถิติจำนวนครั้งการเกิดอุบัติเหตุ จำนวนครั้งผู้บาดเจ็บ ผู้เสียชีวิต แยกเป็นรายอำเภอ รายเดือน รายปี และพิมพ์ออกเป็นรายงานได้ ซึ่งทุกหน่วยงาน สามารถนำข้อมูลเหล่านั้น มาวิเคราะห์หาสาเหตุ และนำไปแก้ไขปัญหาป้องกันการเกิดอุบัติเหตุต่อไป ขณะนี้ สำนักงาน ปก. ได้นำข้อมูลที่รวบรวมได้นำเข้าระบบฐานข้อมูลแล้ว และสามารถเรียกดูจำนวนครั้งอุบัติเหตุ ผู้บาดเจ็บ ผู้เสียชีวิตได้

ข้อมูลภาคี เครือข่าย ของบริษัทกลาง มีระบบใช้งานอยู่ 3 ระบบ มี E-Claim E-ServiceE-Accident โดยเข้าไปที่ www.rvp.co.th/index.asp ระบบ E- Claim ผู้ที่นำเข้าข้อมูลจะเป็นโรงพยาบาล บริษัท ประกันภัย คปภ. E- Service และผู้นำเข้าข้อมูลจะมีรหัสนำเข้าข้อมูล เจ้าหน้าที่บริษัทกลางจะมีรหัส Admin เข้าระบบไปดูข้อมูล สามารถดูข้อมูล ผู้ประสบอุบัติเหตุ ผู้บาดเจ็บและผู้เสียชีวิต ระบุวัน เวลา สถานที่เกิดเหตุ ชื่อ – สกุล ทะเบียนรถ สี่รถ และสามารถตรวจสอบได้ว่ารถที่เกิดอุบัติเหตุได้ทำ พรบ. หรือไม่ และระบุ ผู้นำส่งสามารถทราบจุดที่เกิดเหตุ เมื่อทราบถึงรายละเอียดครบที่ต้องการแล้ว ทางบริษัทสามารถพิจารณาจ่ายค่าสินไหมทดแทนได้ตามเวลาที่กำหนด และสามารถจัดเก็บเป็นสถิติการเกิดอุบัติเหตุ แยกเป็นรายอำเภอ รายตำบลว่าที่ไหนเกิดอุบัติเหตุมากที่สุด และเป็นรถประเภทใด ข้อมูลที่ได้รับจะมาจากทางโรงพยาบาล และส่วนใหญ่จะได้รับจากสมาคมกู้ภัยชาวภาพ และขณะนี้ได้ข้อมูลจากสถานีตำรวจเป็นผู้นำเข้าข้อมูลอีกทาง บริษัทกลางมีวัตถุประสงค์เดียวกับหน่วยงานอื่น ๆ คือต้องการช่วยลดการเกิดอุบัติเหตุ ให้เกิดน้อยที่สุด

ข้อเสนอแนะ

จากการสรุปข้อมูลผลการเกิดอุบัติเหตุในเขตจังหวัดพิษณุโลก ทำให้ทราบถึงข้อเท็จจริงจำนวนการเกิดอุบัติเหตุที่ถูกต้องกับความเป็นจริง ซึ่งข้อมูลที่จัดเก็บเป็นข้อมูลที่ได้จากคณะทำงานที่สามารถนำไปใช้ประโยชน์ในการแก้ไขปัญหาที่เกิดขึ้น โดย สำนักงานป้องกันและบรรเทาสาธารณภัย เป็นหน่วยงานกลางที่จะเป็นผู้ถ่ายทอดข้อมูลให้กับหน่วยงานที่ร่วมกันรับผิดชอบ โดยนำข้อมูลที่จัดเก็บใส่ลงในระบบฐานข้อมูลให้ทุกหน่วยงานเข้าไปใช้ได้ และนำข้อมูลเหล่านั้นไปพิจารณาหาสาเหตุ ข้อบกพร่อง วิธีการ การแก้ไขปัญหาการเกิดอุบัติเหตุให้ถูกต้องตรงจุด หรือเป็นการสร้างขบวนการ การเรียนรู้ที่เป็นข้อเท็จจริง ไม่ใช่ข้อมูลที่ทุกหน่วยงานต่างคนต่างจัดเก็บไปคนละทิศคนละทาง หรือไม่มีข้อมูลที่ถูกต้องตรงความเป็นจริง แต่เมื่อฐานข้อมูลได้ถูกใช้งานอย่างเป็นระบบแล้ว ทุกหน่วยงานเหล่านี้จะมีข้อมูลที่มีประสิทธิภาพไว้ใช้งานเพื่อแก้ไขปัญหาในระยะยาวได้

การพัฒนากระบวนการทำงานในระยะต่อไป

- นำฐานข้อมูลฯ ของจังหวัด พัฒนาระบบให้ครอบคลุมมากขึ้น
ให้ทุกหน่วยงานสามารถเข้ามามีส่วนร่วมในการจัดเก็บเอง โดย สำนักงาน ปภ.จะเป็น
ผู้ประสานงานกลางโดยตรง โดยทุกหน่วยสามารถใช้ข้อมูลอุบัติเหตุร่วมกันได้ โดยไม่มี
การซ้ำซ้อน
 - นำข้อมูลคนไข้ของโรงพยาบาลทุกแห่งในเขตจังหวัดพิษณุโลก
จัดทำเข้าระบบฐานข้อมูลกลาง โดยให้โรงพยาบาลเป็นผู้กรอกข้อมูล ในขณะที่คนไข้เข้า
รับการรักษาฯ
 - * เชื่อมโยงข้อมูลกับ บริษัทกลาง คัดกรองผู้ประสบภัยจากรถ ซึ่งเป็นหน่วยงานที่เกี่ยวข้องกับ
ผู้บาดเจ็บในการเบิกรักษาพยาบาลโดยตรง เข้ามาใช้ฐานข้อมูลร่วมกัน
 - ให้สมาคมกู้ภัยข่าวภาพ, มูลนิธิประสาทบุญสถาน และกู้ภัยบูรพา นำข้อมูลผู้บาดเจ็บ
เบื้องต้นในขณะช่วยเหลือ จัดเก็บร่วมกัน
 - ให้ ตำรวจภูธร ฝ่ายสืบสวน จัดเก็บข้อมูลลงในฐานข้อมูลเพื่อให้ทราบว่า อุบัติเหตุที่เกิด
เป็นคดี มีมากน้อยเพียงใด
-

ภาคผนวก

ข้อมูลจุดเสียงภัยที่สำรวจเพิ่มเติมเพื่อนำมาแก้ไข